



## **MEMORANDUM**

intocmit pentru admiterea acțiunilor emise de  
**SOCIETATEA COMERCIALĂ IUS S.A.** pe **AeRO** - piața de acțiuni a  
Bursei de Valori București  
( Document de Prezentare a Societății)



**AeRO**

BVB Market for Equities

**Consultant Autorizat:**



Potentialii investitori in companiile listate pe AeRO trebuie sa fie in cunostinta de cauza cu privire la faptul ca sistemul alternativ de tranzactionare este o piata pentru care exista tendinta sa se ataseze un risc investitional mai ridicat decat pentru companiile admise la tranzactionare pe o piata reglementata.

## CUPRINS

### Notă către investitori

|  |    |
|--|----|
| 1. Persoane responsabile   | 4  |
| 2. Prezentarea Emitentului   | 5  |
| 2.1. <i>Scurt istoric al societății</i>  | 5  |
| 2.2. <i>Descrierea activității</i>   | 6  |
| 2.3. <i>Structura actuală a acționarilor Emitentului</i>                                 | 6  |
| 2.4. <i>Conducerea societății</i>  | 7  |
| 2.5. <i>Numărul angajaților, gradul de pregătire</i>                                     | 10 |
| 2.6. <i>Cota de piață/ principalii competitori</i>                                       | 10 |
| 2.7. <i>Detalierea cifrei de afaceri pe segmente de activitate sau linii de Business</i> | 11 |
| 2.8. <i>Clienți principali / Contracte semnificative</i>                                 | 11 |
| 2.9. <i>Principalii indicatori tehnico-operaționali</i>                                  | 11 |
| 3. Informații financiare   | 12 |
| 3.1. <i>Politica si practica privind prognozele</i>                                      | 15 |
| 3.2. <i>Politica si practica privind dividendele</i>                                     | 15 |
| 4. Plan de dezvoltare  | 16 |
| 5. Factori de risc   | 16 |
| 6. Informații cu privire la oferte de valori mobiliare                                   | 20 |
| 7. Planuri legate de operațiuni viitoare pe piața de capital                             | 20 |
| 8. Numirea auditorilor   | 20 |
| 9. Societăți afiliate și procentul de acțiuni deținute                                   | 20 |
| <br>   |    |
| <b>Anexe</b>   |    |
| 1. <i>Sinteza rezultatelor financiare</i>  | 21 |
| 2. <i>Sinteza poziției financiare</i>  | 21 |
| 3. <i>Bugetul pentru anul în curs</i>  | 22 |
| 4. <i>Decizia organului statutar privind tranzacționarea pe AeRO</i>                     | 24 |
| 5. <i>Actul constitutiv al societății</i>  | 26 |

## **NOTĂ CĂTRE INVESTITORI**

Acest Memorandum conține informații în legătură cu Emitentul, societatea comercială IUS S.A. în vederea listării pe ATS în Secțiunea Instrumente Financiare listate pe ATS, Categoria Acțiuni din cadrul Sectorului Titluri de Capital conform hotărârii A.G.E.A. din data de 28.01.2015 care a fost publicată în Monitorul Oficial partea a IV- a nr. 853/17.02.2015; Emitentul este o societate comercială pe acțiuni înmatriculată la Registrul Comerțului sub numărul J08/30/1991, CUI RO 1109309, având un capital social de 4.597.004,50 Ron împărțit în 45.970.045 acțiuni nominative ordinare cu o valoare nominală de 0,10 Ron fiecare, evidențiate prin înscriere în cont. Emitentul a depus toate diligentele necesare pentru a se asigura că informațiile conținute de prezentul Memorandum sunt reale, exacte și nu sunt de natură a induce în eroare în ceea ce privește aspectele semnificative. După verificarea acestui Memorandum, Emitentul își asumă răspunderea pentru conținutul său și confirmă realitatea, exactitatea și acuratețea informațiilor conținute în acesta.

Consultantul Autorizat a întreprins toate demersurile pentru a se asigura că, în conformitate cu documentele și informațiile puse la dispoziție de Emitent, informațiile cuprinse în Memorandum sunt conforme cu realitatea și nu conțin omisiuni de natură să afecteze semnificativ conținutul Memorandumului. Consultantul Autorizat nu își asumă nici o responsabilitate cu privire la performanțele viitoare ale Emitentului. Nimic din conținutul acestui Memorandum nu va fi interpretat ca o recomandare de a investi sau o opinie a Consultantului Autorizat asupra situației Emitentului și nici o consiliere de natură juridică, fiscală, comercială sau financiară.

Fiecare potențial Investitor trebuie să facă prin propriile mijloace o evaluare independentă, care să nu fie bazată doar pe informațiile cuprinse în acest Memorandum. Emitentul și Consultantul Autorizat recomandă potențialilor Investitori consultarea propriilor consultanți în ceea ce privește aspectele juridice, fiscale, comerciale sau financiare.

Nicio persoană nu este autorizată de către Emitent sau de către Consultantul Autorizat să dea alte informații sau să facă alte declarații sau aprecieri, cu excepția celor incluse în acest Memorandum. Difuzarea unei astfel de informații, declarații sau aprecieri care nu sunt incluse în acest Memorandum trebuie considerată ca fiind

făcută fără autorizarea Emitentului sau a Consultantului Autorizat, care nu își asumă nici o răspundere în acest sens. De asemenea, trebuie avut în vedere faptul că situația Emitentului, precum și datele și informațiile incluse aici, pot suferi modificări după aprobarea de către Autoritatea de Supraveghere Financiară a acestui Memorandum.

#### **1. PERSOANE RESPONSABILE**

Acest Document de Presentare a societății comerciale IUS S.A., în vederea listării pe ATS în Secțiunea Instrumente Financiare listate pe ATS, categoria Acțiuni din cadrul Sectorului Titluri de Capital, a fost realizat de către **S.S.I.F. BT SECURITIES S.A.**, în calitate de **Consultant Autorizat**. S-au folosit informațiile puse la dispoziția sa de către **Emitent - SOCIETATEA COMERCIALĂ IUS S.A. BRAȘOV** și/sau unele informații provenite din alte surse indicate în mod corespunzător.

Persoanele responsabile de întocmirea a Documentului de Ofertă sunt așadar Emitentul și **Consultantul Autorizat**. **Emitentul** este societatea comercială Ius S.A. (denumit în continuare “Emitent”), persoană juridică română, înregistrată la Oficiul Registrului Comerțului sub nr. J08/30/1991, cod unic de înregistrare RO 1109309, cu sediul social în Brașov, Strada Narciselor, nr. 50, imobil 2, reprezentată prin **Arnaud Moulin**, în calitate de Președinte al Consiliului de Administrație. **Consultantul Autorizat** este S.S.I.F. BT SECURITIES S.A. (denumită în continuare “Consultant Autorizat”), societate de servicii de investiții financiare, cu sediul în Cluj-Napoca, str. 21 Decembrie 1989 nr.104, Județul Cluj, înregistrată la Oficiul Registrului Comerțului Cluj-Napoca sub nr. J12/3156/1994, cod unic de înregistrare RO 6838953 reprezentată prin **DI. Radu Claudiu Roșca**, în calitate de Președinte al Consiliului de Administrație.

Atât Emitentul cât și Consultantul Autorizat declară că informațiile incluse în prezentul document de prezentare sunt, după cunoștințele lor, în conformitate cu realitatea și nu conțin omisiuni de natură să afecteze semnificativ conținutul acestuia.

Emitentul declară că toate opiniile exprimate în acest Document de prezentare sunt rezultatul unei analize atente și diligente și sunt fundamentate pe ipoteze și prezumții de bună credință și rezonabile.

În baza cunoștințelor sale, Emitentul confirmă că acest Document de prezentare conține toate informațiile importante cu privire la Emitent, la afacerile acestuia și la acțiunile emise și că toate acestea sunt reale și corecte. De asemenea, Emitentul confirmă că informațiile prezentate nu sunt de natură a induce în eroare și că toate opiniile, previziunile și intențiile Emitentului incluse în prezentul Document de prezentare sunt exprimate cu bună credință.

## **2. Prezentare Emitent**

**Denumirea: SOCIETATEA COMERCIALĂ IUS S.A.**

**Domeniul de activitate :** Fabricarea uneltelor

**Cod CAEN :** 2573

**Codul fiscal:** RO 1109309

**Numărul de înregistrare la Oficiul Registrului Comerțului:** J08/30/1991

**Adresa:** Loc. Brașov, Str. Narciselor, Nr. 50, imobil 2

**Date contact:** Tel: 0268.333.429; Fax: 0269.311.553

**Adresa de e-mail:** [marioara.ivan@ius.ro](mailto:marioara.ivan@ius.ro); [alexandru.marin@popa-marin.ro](mailto:alexandru.marin@popa-marin.ro)

**Pagina de internet:** -

**Numele persoanei de legătură cu BVB:** Marioara Ivan

**Simbol de tranzacționare:** IUBR

**Codul ISIN:** ROIUBRACNOR1

### **2.1. Scurt istoric al societății**

IUS S.A. este continuatoarea activității Întreprinderii de Unelte și Scule (întreprindere socialistă) care a fost fondată în 1833 de Ioseph Frantz Teutsch, cu sediul în Brașov, unde înainte se fabricau clopote pentru vite, sfeșnice, foarfece speciale pentru tăiat fitile, piulițe și alte produse de uz gospodăresc.

După anul 1882 firma s-a profilat pe furnizarea de piese de schimb turnate și pe activități de reparații a diverselor fabrici (de zahăr, de cherestea, textile etc.), a

Document de Prezentare a S.C. IUS S.A.

instalațiilor de alimentare cu apă, devenind un fel de „mecanic șef” al industriei brașovene.

Perioada anilor 1956-1960 a consacrat definitiv firma IUS ca unică producătoare de unelte și scule de mână din țară. În această perioadă s-a realizat acționarea individuală a mașinilor unelte din secția de prelucrări mecanice.

S-a reorganizat ca societate pe acțiuni conform Legii 15/1990, prin HGR 1176/02.11.1990: a fost înmatriculată la ORC Brașov sub nr.J08/30/31.01.1991, CIF: RO 1109309. Capitalul social nu a suferit modificări. Din 1998 acționarul majoritar este MOB Outillage SAS din Franța, care deține 77,8% din acțiuni.

În anul 2006 s-a demarat proiectul privind construcția unei noi fabrici la Brașov pentru producția de unelte și scule de mână. Investiția se ridică la 8,2 milioane de euro și acopera suprafața de 9850 mp.

Cladirea, împreună cu instalațiile și echipamentele industriale necesare, a fost pusă în funcțiune în anii 2009-2010.

Societatea are, la 31 decembrie 2014, următoarele litigii pe rol, în ambele cazuri având calitatea de reclamant pentru avansuri achitate și neînchise prin livrări de produse :

- Mechel Târgoviște și Metalkid

## **2.2. Descrierea activității**

Societatea are ca domeniu principal de activitate, Producția de unelte și articole de fierărie (257), iar obiectul principal de activitate este activitatea de Fabricare a uneltelor conform Actului Constitutiv actualizat la data de 14.05.2013.

## **2.3. Structura actuală a acționariatului Emitentului**

Capitalul social actual al societății comerciale IUS S.A. este de 4.597.004.50 Ron, fiind format din 45.970.045 acțiuni, cu o valoare nominală/acțiune de 0,10 Ron.

Acțiunile Emitentului sunt tranzacționate începând cu data de 27.02.1997 pe Piața Rasdaq, la categoria III-R, având simbolul de tranzacționare IUBR. Ultima tranzacționare s-a înregistrat în data de 17.03.2015, cu o capitalizare anticipată de

Document de Prezentare a S.C. IUS S.A.

1.838.801,80 lei, la prețul de 0,040 lei, conform datelor preluate de pe site-ul Bursei de Valori București.

**Structura acționariatului la data de 09 Aprilie 2015 se prezintă conform tabelului următor:**

| Nume/Denumire acționar                           | Nr. acțiuni deținute | Procent    |
|--|----------------------|------------|
| MOB OUTILLAGE loc. LE CHAMBON FEUGEROLLES<br>FRA | 35.817.873           | 77,9157    |
| Pers.Fizice                                      | 8.317.585            | 18,0935    |
| Pers.Juridice                                    | 1.834.587            | 3,9908     |
| <b>Total actiuni emise</b>                       | <b>45.970.045</b>    | <b>100</b> |

#### **2.4. Conducerea societății**

Societatea comercială este administrată de un Consiliu de Administrație. Ca organ deliberativ de gestiune, compus din 5 membri, care are un președinte și patru membrii, care lucrează împreună ca un organ deliberativ.

**a) Consiliul de administrație al Emitenului este alcătuit din următorii membrii:**

|                 |            |
|-----------------|------------|
| Arnaud Moulin   | Președinte |
| Pierre Levivier | Membru     |
| Michel Laroche  | Membru     |
| Thibaut Moulin  | Membru     |
| Ion Ioniță      | Membru     |

##### **1. ARNAUD MOULIN**

Îndeplinește funcția de Președinte al Consiliului de Administrație din 1996 și până în prezent. A urmat cursuri pregătitoare de matematici speciale în Franța între 1987 și 1988, apoi a obținut diploma ca inginer în microtehnică la „Ecole Polytechnique Fédérale de Lausanne” (Suisse).

Din 1984 până în 1994 a urmat diverse stagii de pregătire în anumite întreprinderi din Franța și USA, din 1994 a ocupat postul de inginer de producție în cadrul firmei SK HAND TOOLS din USA, până în anul 1996.

##### **2. PIERRE LEVIVIER**

Este membru în Consiliul de Administrație, este inginer de profesie. A urmat cursurile „Ecole supérieure d’ingénieur en mécanique” în Franța. A ocupat postul de Director General din anul 1987 până în prezent la Ste Gohin Messain (Franța), din 2001

până în prezent deține același post în cadrul S-te Techlifter (Ungaria) și ocupă funcția de administrator la S-te ACF Industrie (România).

### 3. MICHAEL LAROCHE

Este membru în Consiliul de Administrație, este expert contabil de profesie. A ocupat funcția de Manager în cadrul MOB France, iar în prezent este consilier pentru firmele aflate în dificultate.

### 4. THIBAUT MOULIN

Este membru în Consiliul de Administrație, este inginer de profesie. Între anii 1996-1999 a urmat cursurile în cadrul „Ecole Supérieure de Commerce” din Paris. Din 1998 a deținut funcția de auditor la Arthur Andersen (Paris), apoi a ocupat postul de auditor intern la Texsa, Lafarge Group (Barcelona) din 2000, iar din anul 2001 a ocupat funcția de Director General în cadrul firmei Groupe MOB (Franța).

### 5. ION IONIȚĂ

Este membru în Consiliul de Administrație, este inginer de profesie. În perioada 1963-1969 a urmat cursurile Institutului Politehnic Brașov, Facultatea de Mecanică. Din 1959 a ocupat postul de strungar la FS Râșnov, jud. Brașov până în 1965. În cadrul societății IUS S.A. a deținut următoarele funcții: controlor Tehnic de calitate (1965-1969), inginer, secția Constructor-Șef (1969-1973), Șef secție Prelucrări Mecanice (1973-1986), Inginer șef producție (1986-2005), iar în prezent este pensionar.

#### **b) Conducerea executiva este asigurata de :**

|               |                    |
|---------------|--------------------|
| Bruno Chaveau | Director General   |
| Ivan Marioara | Director Financiar |
| Ștefan Visan  | Director Tehnic    |

### 1. BRUNO CHAVEAU

Deține funcția de Director General din 2011 până în prezent în cadrul societății IUS S.A.. Experiența profesională a obținut-o prin funcțiile deținute anterior: 6 ani ca



Document de Prezentare a S.C. IUS S.A.

tehnician aeronautica, 11 ani ca tehnician în producție, 15 ani a fost responsabil cu producția, iar de 4 ani este director general în România.

## 2. IVAN MARIOARA

Ocupă funcția de Director financiar din mai 2010 până în prezent în cadrul societății IUS S.A.. A urmat cursurile Academiei de Studii Economice, București, Facultatea de Comerț, secția Economia Serviciilor, obținând diploma de licență în anul 1984. A participat la următoarele cursuri și seminarii de specializare: curs evaluatori(1993), seminar „ Management financiar și analiza eficienței activității întreprinderii”(1999), seminar la KPMG România(2000), „System applications and products course for SAP R/3 4.6 C”(2001), curs Managementul proiectelor(2008), curs SAP BI la Chr Hansen Danemarca(2009), seminar Ambasadori SAP BI la Chr Hansen Danemarca(2010), curs de Managementul Resurselor umane(2011). Din 2007 deține Certificat de Auditor financiar, obținut în urma programului de pregătire continuă pentru auditori financiari pe perioada 2003-2005.

Din 1984 până în ianuarie 1985, a îndeplinit funcția de economist la UJECOOP Vaslui, la UJECOOP Brăila până în 1988, iar din 1988 până în 1990 ocupă aceeași funcție la Casa Tineretului Brăila. Din martie până în octombrie 1990 a fost agent de turism la Biroul de Turism pentru Tineret Brăila.

A ocupat funcția de expert pe perioada 1990-1993 în cadrul filialei Brăila a Agenției Nationale de Privatizare, iar între 1993-1997 la FPP II Moldova. A îndeplinit funcția de Director Economic la societățile Traian S.A.(1997-1999) Braila și INTEX SA Brașov (martie 1999-septembrie 1999), ca apoi să ocupe posturile de expert contabil la HIBROM Codlea (1999-2003), contabil șef la Schaeffler România Brașov (2003-2006), contabil șef la Hutchinson S.R.L. Brașov (2006-2008), manager financiar la Consulting Group România (martie 2008-septembrie 2008), contabil șef la CHR Hansen S.R.L.(2008-2010).

## 3. ȘTEFAN VISAN

Ocupă funcția de Director Tehnic în cadrul societății.

Situația acțiunilor deținute în societate:

| Nume    | Prenume                  | Țara    | Cetățenia | Total_Act    | % la<br>16.01.2015 |
|---------|--------------------------|---------|-----------|--------------|--------------------|
| Laroche | Michel Edmond Marie Jean | Franța  | Franceză  | 1.000        | 0,00217532%        |
| Moulin  | Arnaud Claude Bruno      | Franța  | Franceză  | 1.000        | 0,00217532%        |
| Moulin  | Thibaut Christian Claude | Franța  | Franceză  | 1.000        | 0,00217532%        |
| Ionita  | Ion                      | România | Română    | 706          | 0,00153578%        |
|         | <b>Total</b>             |         |           | <b>3.706</b> | <b>0.01%</b>       |

Sursă: Emitent

## 2.5. Numărul angajaților, gradul de pregătire și gradul de sindicalizare a acestora

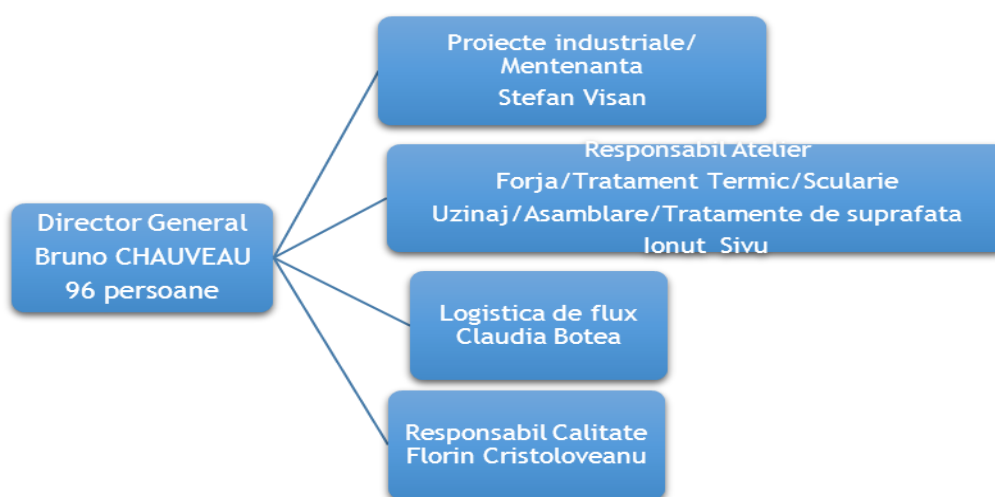

Societatea comercială are un număr de 92 angajați, cu următoarea structură:

| Nivel Instruire                        | Nr. angajați |
|--|--------------|
| Studii superioare                      | 15           |
| Școală maiștri                         | 5            |
| Liceu (bacalaureat)                    | 16           |
| 10 clase/școală profesională           | 51           |
| 8 clase + cursuri formare profesională | 5            |
| Membri sindicat                        | 64           |

Sursă: Emitent

## 2.6. Cota de piață / principalii competitori

IUS S.A. este singurul producător de scule de mână din România. Concurența pe piața României este dată de importurile de scule care prezintă tendințe de creștere continuă, principalii concurenți fiind:

- Toya
- Wurth
- Beta

Firme concurente pe piața UE, alte țări din Europa sunt:

- Tona
- Gedore

## 2.7. Detalierea cifrei de afaceri pe segmente de activitate sau linii de business

| Indicator / an                | Exercițiul financiar (lei) |             |                   |             |                   |             |                   |             |
|-------------------------------|----------------------------|-------------|-------------------|-------------|-------------------|-------------|-------------------|-------------|
|                               | 2011                       |             | 2012              |             | 2013              |             | 2014              |             |
| Vânzare produse finite        | 14.575.760                 | 95,93%      | 11.889.078        | 95,23%      | 10.336.525        | 95,42%      | 11.176.977        | 95,79%      |
| Vânzare produse reziduale     | 323.440                    | 2,13%       | 336.493           | 2,70%       | 182.643           | 1,69%       | 179.876           | 1,54%       |
| Alte activități               | 53.575                     | 0,35%       | 53.156            | 0,43%       | 92.164            | 0,85%       | 49.685            | 0,43%       |
| Prestații industriale         | 241.385                    | 1,59%       | 206.246           | 1,65%       | 221.397           | 2,04%       | 261.721           | 2,24%       |
| <b>Total cifra de afaceri</b> | <b>15.194.160</b>          | <b>100%</b> | <b>12.484.973</b> | <b>100%</b> | <b>10.832.729</b> | <b>100%</b> | <b>11.668.259</b> | <b>100%</b> |

Sursă: Emitent

Produsele reziduale sunt bavuri, rebuturi, span. Prestațiile industriale constau în activități de forjare, acoperiri galvanice (cromare, brunare), vopsiri, plastizolari efectuate pentru terți. Alte activități cuprind facturări ocazionale de alte produse reziduale decât cele metalice (carton, plastic) și refacturarea către terți a unor cheltuieli efectuate pentru aceștia (recuperarea costurilor).

## 2.8. Clienți principali / Contracte semnificative

Mob&IUS S.A., distribuitor.

## 2.9. Principalii Indicatori tehnico-operationali

| Indicator / an                | Exercițiul financiar (lei) |             |                   |             |                   |             |
|-------------------------------|----------------------------|-------------|-------------------|-------------|-------------------|-------------|
|                               | 2012                       |             | 2013              |             | 2014              |             |
| Vânzare produse finite        | 11.889.078                 | 95,23%      | 10.336.525        | 95,42%      | 11.176.977        | 95,79%      |
| Vânzare produse reziduale     | 336.493                    | 2,70%       | 182.643           | 1,69%       | 179.876           | 1,54%       |
| Alte activități               | 53.156                     | 0,43%       | 92.164            | 0,85%       | 49.685            | 0,43%       |
| Prestații industriale         | 206.246                    | 1,65%       | 221.397           | 2,04%       | 261.721           | 2,24%       |
| <b>Total cifra de afaceri</b> | <b>12.484.973</b>          | <b>100%</b> | <b>10.832.729</b> | <b>100%</b> | <b>11.668.259</b> | <b>100%</b> |

Sursă: Emitent

### 3. Informații financiare

Situațiile financiare ale S.C. IUS S.A. Brașov pentru anii încheiați la 31 decembrie 2011, 2012, 2013 și 2014 au fost întocmite cu respectarea prevederilor Legii Contabilității nr. 82/1991 republicată, a Ordinului MF nr. 3055/2009 pentru aprobarea reglementărilor contabile conforme cu directivele europene, precum și a Normelor MF privind întocmirea situațiilor financiare. Situațiile financiare anuale ale anilor 2011, 2012 și 2013 au fost auditate de către S.C. ACTIV AUDIT S.R.L., înregistrată la Camera Auditorilor Financieri din România cu nr. 421/2003, reprezentată prin Petcu Carmen, înregistrată la Camera Auditorilor Financieri din România cu nr. 1092/2001.

#### Elemente de bilanț

| Denumire   | Exercițiu financiar (Lei) |                   |                   |                   |
|--|---------------------------|-------------------|-------------------|-------------------|
|  | 2011                      | 2012              | 2013              | Preliminare 2014  |
| <b>I.Active imobilizate din care:</b>                        | <b>31.570.526</b>         | <b>29.977.023</b> | <b>21.260.229</b> | <b>19.559.190</b> |
| Imobilizări necorporale                                      | 0                         | 0                 | 92.735            | 80.569            |
| Imobilizări corporale  | 31.570.526                | 29.977.023        | 21.167.494        | 19.478.621        |
| <b>II.Active circulante din care:</b>                        | <b>13.806.639</b>         | <b>13.477.025</b> | <b>12.461.646</b> | <b>12.899.710</b> |
| Stocuri  | 6.905.310                 | 6.985.004         | 5.549.035         | 5.637.469         |
| Creanțe  | 6.754.513                 | 6.234.429         | 6.831.125         | 5.858.442         |
| Casa și conturi la bănci                                     | 146.816                   | 257.592           | 81.486            | 1.403.799         |
| <b>III.Cheltuieli în avans</b>                               | <b>59.599</b>             | <b>189.102</b>    | <b>109.637</b>    | <b>58.809</b>     |
| <b>IV. Datorii totale din care:</b>                          | <b>1.099.116</b>          | <b>1.251.304</b>  | <b>1.030.909</b>  | <b>950.241</b>    |
| Datorii ce trebuie platite într-o perioadă până la un an     | 1.099.116                 | 1.251.304         | 1.030.909         | 950.241           |
| Datorii ce trebuie platite într-o perioadă mai mare de un an | 0                         | 0                 | 0                 | 0                 |
| <b>V.Capitaluri proprii din care:</b>                        | <b>44.337.648</b>         | <b>42.391.846</b> | <b>32.800.603</b> | <b>31.567.468</b> |
| Capitalul social   | 4.597.005                 | 4.597.005         | 4.597.005         | 4.597.005         |
| Rezerve din reevaluare                                       | 261.831                   | 10.673.005        | 0                 | 0                 |
| Rezerve  | 11.330.575                | 919.401           | 11.592.406        | 11.592.406        |
| Rezultatul reportat  | 29.390.544                | 28.669.848        | 26.202.437        | 16.611.191        |
| Rezultatul financiar   | (1.242.307)               | (2.467.413)       | (9.591.245)       | (1.233.134)       |

*Sursă: Raport anual 2011,2012,2013 și Situații financiare preliminară aferente exercitiului financiar 2014.*

La 31 decembrie 2014 Societatea deține active imobilizate în valoare brută de 28.476.430 lei, din care ponderea principală, de 57% o reprezintă terenurile și construcțiile, urmate apoi de echipamentele tehnologice reprezentând 41% din totalul valorii activelor imobilizate corporale.

Pierderea înregistrată la sfârșitul anului 2014, va fi recuperată din profitul anilor viitori în conformitate cu art.26 alin.1 din Cod Fiscal. Pierderea înregistrată la 31.12.2014 este cu 87% mai mică decât anul precedent.

### Contul de profit și pierdere

| Denumire                  | Exercițiu financiar (Lei) |                    |                    |                    |
|---------------------------|---------------------------|--------------------|--------------------|--------------------|
|                           | 2011                      | 2012               | 2013               | Preliminare 2014   |
| <b>Venituri totale</b>    | <b>15.537.919</b>         | <b>13.420.006</b>  | <b>10.190.287</b>  | <b>12.376.106</b>  |
| Venituri din exploatare   | 15.453.941                | 13.373.766         | 10.091.564         | 12.304.019         |
| Venituri financiare       | 83.978                    | 46.240             | 98.723             | 72.087             |
| <b>Cheltuieli totale</b>  | <b>16.780.226</b>         | <b>15.887.419</b>  | <b>19.781.532</b>  | <b>13.609.240</b>  |
| Cheltuieli din exploatare | 16.693.540                | 15.842.927         | 19.689.113         | 13.567.776         |
| Cheltuieli financiare     | 86.686                    | 44.492             | 92.419             | 41.464             |
| <b>Profit brut</b>        | <b>(1.242.307)</b>        | <b>(2.467.413)</b> | <b>(9.591.245)</b> | <b>(1.233.134)</b> |
| <b>Profit net</b>         | <b>(1.242.307)</b>        | <b>(2.467.413)</b> | <b>(9.591.245)</b> | <b>(1.233.134)</b> |

*Sursă: Raport anual 2011,2012,2013 și Situații financiare preliminare aferente exercițiului financiar 2014.*

Veniturile totale au înregistrat o creștere semnificativă în anul 2014 față de anul 2013, cu 2.185.819 lei, această creștere datorandu-se creșterii veniturilor din exploatare cu 17,99% în anul 2014 față de anul precedent.

Cheltuielile totale înregistrează în anul 2014 o diminuare semnificativă față de anul 2013 cu 6.172.292 lei, această scădere se datorează diminuării considerabile a cheltuielilor din exploatare de 31,09% în 2014 față de anul anterior. La sfârșitul perioadei 31.12.2014 societate a înregistrat o pierdere în valoare de 1.233.134 lei, pierdere ce va fi recuperată din profitul anilor viitori.

Situațiile financiare intermediare aferente raportarilor Semestriale ale anilor 2013, respectiv 2014, au fost întocmite cu respectarea prevederilor Legii Contabilității nr.82/91 republicată, a OMFP nr. 3055/2009 pentru aprobarea reglememntărilor

conforme cu Directivele Europene, precum și a OMFP nr. 936/2014 pentru aprobarea sistemului de raportare contabilă la 30.06.2014.

### Elementele de bilanț

| INDICATORI   | Exercițiul financiar (Lei) |                   |               |
|--|----------------------------|-------------------|---------------|
|  | 30.06.2013                 | 30.06.2014        | 2014/2013(%)  |
| <b>I.TOTAL ACTIV din care:</b>                               | <b>37.257.831</b>          | <b>34.480.833</b> | <b>92,54</b>  |
| <b>a)Active imobilizate</b>                                  | <b>23.899.792</b>          | <b>20.465.807</b> | <b>85,63</b>  |
| Imobilizari necorporale                                      | 109.628                    | 100.363           | 91,54         |
| Imobilizari corporale  | 23.790.164                 | 20.365.444        | 85,60         |
| Imobilizari financiare                                       | 0                          | 0                 | 0             |
| <b>b)Active circulante total</b>                             | <b>13.269.327</b>          | <b>13.909.874</b> | <b>104,82</b> |
| Stocuri  | 6.015.251                  | 5.307.309         | 88,23         |
| Creante  | 7.172.234                  | 8.461.633         | 117,97        |
| Casa, conturi la banci, investitii financiare                | 81.842                     | 140.932           | 172,20        |
| <b>c)Cheltuieli in avans</b>                                 | <b>88.712</b>              | <b>105.152</b>    | <b>118,53</b> |
| <b>II.TOTAL PASIV din care:</b>                              | <b>37.257.831</b>          | <b>34.480.833</b> | <b>92,54</b>  |
| <b>a)Capitaluri proprii din care:</b>                        | <b>35.626.698</b>          | <b>32.342.890</b> | <b>90,78</b>  |
| Capital social   | 4.597.005                  | 4.597.005         | 100,00        |
| <b>b)Provizioane pt. riscuri si ch.</b>                      | <b>181.593</b>             | <b>0</b>          | <b>0</b>      |
| <b>c)Datorii total, din care:</b>                            | <b>1.449.540</b>           | <b>2.137.943</b>  | <b>147,49</b> |
| Datorii ce trebuie platite intr-o perioada mai mare de un an | 0                          | 0                 | 0             |
| Datorii ce trebuie platite intr-o perioada pana la un an     | 1.449.540                  | 2.137.943         | 147,49        |
| <b>d)Venituri în avans</b>                                   | <b>0</b>                   | <b>0</b>          | <b>0</b>      |

*Sursă: Bilanț la perioada 30 iunie 2013, respectiv 2014*

Activele totale au avut o scădere ușoară față de valoarea avută anul trecut la data de 30 iunie 2013, prin scăderea semnificativă a imobilizărilor corporale și o creștere ușoară a creanțelor.

În ceea ce privește elementele de pasiv se poate observa o scădere a capitalului propriu la 30 iunie 2014 față de aceeași data din 2013. Datoriile care trebuie plătite într-o perioadă mai mică de un an au crescut.

### Contul de profit și pierdere

| INDICATORI  | 30.06.2013         | 30.06.2014       | 2014/2013(%)  |
|---|--------------------|------------------|---------------|
| <b>I.Venituri totale</b> din care:                  | <b>5.120.002</b>   | <b>6.678.700</b> | <b>130,44</b> |
| Venituri din exploatare din care:                   | 5.085.001          | 6.633.590        | 130,45        |
| - Cifra de afaceri                                  | 5.453.284          | 6.277.886        | 115,12        |
| Venituri financiare                                 | 35.001             | 45.110           | 128,88        |
| <b>II.CHELTUIELI TOTALE</b> din care:               | <b>11.885.152</b>  | <b>7.136.413</b> | <b>60,04</b>  |
| Pentru exploatare din care:                         | 11.855.021         | 7.111.898        | 59,99         |
| Cheltuieli cu materii prime si material consumabile | 1.596.632          | 1.647.535        | 103,18        |
| Cheltuieli cu energia si apa                        | 689.306            | 714.027          | 103,58        |
| Cheltuieli financiare                               | 30.131             | 24.515           | 81,36         |
| <b>III.REZULTATUL BRUT</b> din care:                | <b>(6.765.150)</b> | <b>(457.713)</b> |               |
| - din exploatare                                    | (6.770.020)        | (478.308)        |               |
| - financiare  | 4.870              | 20.595           | 422,89        |
| <b>IV.Rezultatul NET</b>                            | <b>(6.765.150)</b> | <b>(457.713)</b> |               |

Sursă: Bilanț la perioada 30 iunie 2013, respectiv 2014

Din situația de mai sus se constată faptul că veniturile totale în perioada 01 ianuarie- 30 iunie la 2014 au crescut cu 1.558.698 lei față de aceeași perioadă a anului precedent.

De asemenea, se remarcă o scădere considerabilă la cheltuielile totale, acestea fiind cu 4.748.739 lei mai mici față de perioada 01 ianuarie- 30 iunie 2013.

#### 3.1. Politica si practica privind prognozele

Societatea comercială IUS S.A. înregistrează pierdere. Pe viitor dacă societatea va înregistra profit, va stabili o politică și o practică privind prognozele, în concordanță cu Principiile de Guvernanță Corporativă pentru societățile listate pe AeRO.

#### 3.2. Politica si practica privind dividendele

Societatea comercială IUS S.A. înregistrează pierdere. Pe viitor dacă societatea va înregistra profit, va stabili o politică și practică privind dividendele, în concordanță cu Principiile de Guvernanță Coporativă pentru societățile listate pe AeRO.

#### 4. Plan de dezvoltare

Societatea comercială, în bugetul pe 2015 a prevăzut o creștere a valorii veniturilor din prestații industriale, cu 400%, concomitent cu reducerea cheltuielilor cu materii prime. Se prevede, de asemenea un plan de reparații la utilajele mai vechi pentru a le readuce la parametrii normali.

#### 5. Factori de risc

##### Riscul de schimb valutar

Societatea este expusă riscului de schimb valutar ca urmare a faptului că importante datorii sunt exprimate în valută, care este evaluată la o rată reală a cursului de schimb la data fiecărui bilanț. Diferențele rezultate sunt înregistrate în cheltuieli sau venituri și prezentate în contul de profit și pierdere. Ca urmare Societatea poate fi afectată de fluctuațiile cursului de schimb valutar.

##### Riscul de rata dobânzii

Riscul generat de rata dobânzii este riscul ca valoarea instrumentelor financiare să varieze datorită modificărilor ratelor dobânzii de pe piață. Riscul de flux de numerar al dobânzii este acela ca dobânda să fluctueze în timp. Societatea nu are împrumuturi de la bănci deci nu este expusă riscului de flux de numerar.

##### Riscul de lichiditate

Riscul de lichiditate apare din posibilitatea neonorării obligațiilor față de societate de către clienți, în condiții normale de afaceri. Pentru a controla acest risc societatea evaluează periodic solvabilitatea financiară a clienților săi. Creanțele sunt prezentate la valoarea netă de provizionul pentru clienți incerti.

##### Riscul fiscal

Începând cu 1 ianuarie 2007 România a devenit membră a Uniunii Europene și prin urmare trebuie să aplice reguli detaliate și complexe în baza Tratatelor, Reglementărilor și Directivelor Uniunii Europene. Societatea trebuie să se conformeze legislației Uniunii Europene de la 1 ianuarie 2007, în consecință este pregătită să aplice schimbările solicitate de legislația UE. Aceste schimbări au fost implementate, însă autoritățile fiscale au un interval de până la 5 ani pentru a controla modul în care aceste schimbări au fost implementate.



Interpretarea textului și procedurile de implementare în practică ale reglementărilor fiscale recent adoptate pot să difere și există un risc ca anumite tranzacții, spre exemplu, să fie interpretate diferit de către autoritățile fiscale, față de tratamentul societății.

În plus, Guvernul României are un număr de agenții care sunt autorizate să efectueze controale ale societăților care își desfășoară activitatea în România. Aceste controale sunt similare ca natura cu controalele fiscale efectuate de autoritățile fiscale în majoritatea statelor, dar pot fi extinse nu numai la aspectele fiscale, ci și la alte aspecte legale și de reglementare în domeniile în care respectivele agenții sunt interesate. Este probabil ca societatea să continue să facă obiectul unor controale obișnuite, pe măsură ce noi legi și reglementări sunt promulgate.

#### Riscul aferent mediului economic

Procesul de ajustare a valorilor în funcție de risc care a avut loc pe piețele financiare internaționale în perioada 2008-2014 în contextul economic de criză la nivel mondial, a afectat performanța acestora, inclusiv piața din România, conducând la o incertitudine crescută cu privire la evoluția economică în viitor.

Criza curentă de lichiditate și creditare care a început la mijlocul anului 2008 a condus printre altele la un nivel scăzut și acces dificil la fondurile de pe piața de capital, niveluri scăzute de lichiditate în sectorul bancar românesc și rate de împrumut interbancare ridicate. Pierderile semnificative suferite de piața financiară internațională ar putea afecta capacitatea societății de a obține împrumuturi.

Identificarea și evaluarea investițiilor influențate de o piață de creditare lipsită de lichidități, analiza respectării contractelor de creditare și a altor obligații contractuale, evaluarea incertitudinilor semnificative, inclusiv a incertitudinilor legate de capacitatea societății de a continua să funcționeze pentru o perioadă rezonabilă de timp, toate acestea ridică la rândul lor alte provocări.

Clienții și furnizorii societății pot fi de asemenea afectați de situații de criză de lichiditate care le-ar putea afecta capacitatea de a-și onora datoriile curente sau de a mai acorda credit comercial. Deteriorarea condițiilor de operare a creditelor ar

putea afecta și gestionarea previziunilor de flux de numerar și analiza de depreciere a activelor financiare și nefinanciare.

Preocupările actuale privind posibilitatea ca deteriorarea condițiilor financiare să contribuie într-o etapă ulterioară la o diminuare suplimentară a încrederii au determinat depunerea unor eforturi coordonate din partea guvernelor și a Băncilor Centrale în vederea adoptării unor măsuri speciale având drept scop contracararea aversiunii tot mai mari față de risc și restabilirea unor condiții normale de funcționare a pieței.

Conducerea societății nu poate estima evenimentele care ar putea avea un efect asupra pieței din România și ulterior ce efect ar putea avea asupra acestor situații financiare.

Conducerea societății nu poate estima credibil efectele asupra situațiilor financiare ale societății rezultate din deteriorarea lichidității pieței financiare, deprecierea activelor financiare influențate de condiții de piață nelichide și volatilitatea ridicată a monedei naționale și a piețelor financiare. Conducerea societății considera că ia toate măsurile necesare pentru a sprijini creșterea activității societății în condițiile de piață curente prin:

- Monitorizarea constantă a lichidității;
- Previzionări ale lichidității curente;
- Monitorizarea zilnică a fluxurilor de trezorerie și evaluarea efectelor asupra creditorilor săi a accesului limitat la fonduri și posibilitatea de creștere a operațiunilor în România.

### **Riscuri legate de mediul economic din România**

#### **România - piață emergentă**

România este o piață emergentă, deci potențialii investitori în Acțiuni trebuie să aibă în vedere ca o astfel de piață prezintă un nivel mai ridicat de risc în comparație cu țările mai dezvoltate. Principalele riscuri care ar putea duce la reducerea activității economice în România pentru anul 2015 sunt legate de incertitudinile persistente de pe scena politică care ar putea duce la creșterea costurilor de finanțare și la încetarea investițiilor.

Țările în curs de dezvoltare, precum România, au nevoie de o ajustare a procesului legislativ, astfel încât să se asigure un cadru stabil pentru promovarea unui echilibru între interesele consumatorilor și cele ale investitorilor. Procesul de asigurare a acestui cadru stabil se poate prelungi pe o perioadă lungă de timp, întrucât România poate trece printr-o serie de modificări bruște și neanticipate la nivel politic, juridic, social sau economic, inclusiv perioade de recesiune economică, modificări importante sau amendamente legislative, creșteri ale ratei inflației, instabilitate guvernamentală, măsuri de austeritate luate de Guvern sau intervenții ale Statului în zonele principale de infrastructură (inclusiv, fără a se limita la, contribuțiile solicitate de Guvern).

#### Generalități - Piețe Emergente

Economia din România este în prezent în tranziție spre o economie de piață, iar mediul macro-economic este încă instabil. De aceea, piața din România implică riscuri mai mari decât piețele dezvoltate, incluzând riscuri politice și legislative. Evenimente politice, economice, sociale sau evenimente de altă natură din România sau din alte piețe emergente pot avea un impact important asupra valorii pieței și lichidității Acțiunilor.

#### Instabilitate politică și guvernamentală în România

Contextul politic din România este foarte volatil, marcat de disputele constante între organele executive, legislative și juridice, care au un impact negativ asupra mediului de afaceri și investiții din România. În timp ce mediul politic românesc poate să pară relativ stabil în prezent, riscul de instabilitate, ca urmare a unei agravări a situației economice din România și degradarea standardelor de viață ar trebui să fie luat în considerare. Astfel orice instabilitate ar putea fi în detrimentul contextului economic și politic, mai ales pe termen scurt.

#### Legislație

Ca urmare a punerii în aplicare a legislației europene, legile românești se modifică în mod continuu. Legile care reglementează societățile, valorile mobiliare, concurența și alte domenii continuă să fie modificate și legi noi sunt adoptate pentru a se conforma cu legislația Uniunii Europene.

Sistemele juridice și de reglementare necesare pentru o funcționare eficientă a piețelor de capital sunt încă în curs de dezvoltare în România. Protecția legală împotriva manipulării pieței și activităților ilegale nu este pusă în aplicare în România într-o măsură la fel de mare și eficientă precum în alte jurisdicții mai dezvoltate.

6. **Informații cu privire la oferte de valori mobiliare derulate în perioada de 12 luni anterioare listării**

Nu este cazul.

7. **Planuri legate de operațiuni viitoare pe piața de capital**

Nu există un plan legal de operațiuni viitoare pe piața de capital.

8. **Numele auditorilor**

Situațiile financiare anuale ale anilor 2011 și 2013 au fost auditate de către S.C. ACTIV AUDIT S.R.L., înregistrată la Camera Auditorilor Financiari din România cu nr. 421/2003, reprezentată prin Petcu Carmen, înregistrată la Camera Auditorilor Financiari din România cu nr. 1092/2001.

9. **Societăți afiliate și procentul de acțiuni deținute**

La 31.12.2014 societățile afiliate sunt:

- Mob Outillage SAS
- Peddinghaus GmbH
- Roger Mondelin SAS
- MoB&IUS S.A.
- Phoenix Imobiliare S.R.L.

Societăți aflate în același perimetru de consolidare.

**Anexe**

**1. Sinteza rezultatelor financiare** pentru ultimii 3 ani anual și ultimul Semestrial, situațiile semestriale nu au fost auditate

| Contul de profit si pierdere (lei) | 2011        | 2012        | 2013        | S1.2013     | S1.2014   |
|------------------------------------|-------------|-------------|-------------|-------------|-----------|
| Cifra de afaceri                   | 15.194.145  | 12.484.975  | 10.832.729  | 5.453.284   | 6.277.886 |
| Cheltuieli din exploatare          | 16.693.540  | 15.842.927  | 19.689.113  | 11.855.021  | 7.111.898 |
| Rezultat operational               | (1.239.599) | (2.469.161) | (9.597.549) | (6.770.020) | (478.308) |
| Rezultat financiar                 | (2.708)     | 1.748       | 6.304       | 4.870       | 20.595    |
| Rezultat brut                      | (1.242.307) | (2.467.413) | (9.591.245) | (6.765.150) | (457.713) |
| Rezultat net                       | (1.242.307) | (2.467.413) | (9.591.245) | (6.765.150) | (457.713) |
| Rezultat net pe actiune (lei)      | (0,0270)    | (0,0537)    | (0,2086)    | (0,1472)    | (0,01)    |

**2. Sinteza poziției financiare/bilanțul** pentru ultimii 3 ani - anual și ultimul semestrial, situațiile semestriale nu au fost auditate

| (lei)                         | 2011              | 2012              | 2013              | 30.06.2014        |
|-------------------------------|-------------------|-------------------|-------------------|-------------------|
| <b>Elemente de activ</b>      |                   |                   |                   |                   |
| Active imobilizate            | 31.570.526        | 29.977.023        | 21.260.229        | 20.465.807        |
| Active circulante             | 13.806.639        | 13.477.025        | 12.461.646        | 13.909.874        |
| Cheltuieli în avans           | 59.599            | 189.102           | 109.637           | 105.152           |
| <b>Total activ</b>            | <b>45.436.764</b> | <b>43.643.150</b> | <b>33.831.512</b> | <b>34.480.833</b> |
| <b>Elemente de pasiv</b>      |                   |                   |                   |                   |
| Capitaluri proprii            | 44.337.648        | 42.391.846        | 32.800.603        | 32.342.890        |
| Datorii - total,<br>din care: | <b>1.099.116</b>  | <b>1.251.304</b>  | <b>1.030.909</b>  | <b>2.137.943</b>  |
| -sub 1 an                     | 1.099.116         | 1.251.304         | 1.030.909         | 2.137.943         |
| -peste 1 an                   | 0                 | 0                 | 0                 | 0                 |
| Provizioane                   | 0                 | 0                 | 0                 | 0                 |
| Venituri in avans             | 0                 | 0                 | 0                 | 0                 |
| <b>Total pasiv</b>            | <b>45.436.764</b> | <b>43.643.150</b> | <b>33.831.512</b> | <b>34.480.833</b> |

### 3. Bugetul pentru anul în curs

| Denumire   | Ianuarie        | Februarie       | Martie          | Aprilie         | Mai             | Iunie           | Iulie           | August          | Septembrie      | Octombrie       |
|--|-----------------|-----------------|-----------------|-----------------|-----------------|-----------------|-----------------|-----------------|-----------------|-----------------|
| Venituri din vânzări   | 820.069         | 813.211         | 806.512         | 799.653         | 826.928         | 820.069         | 792.795         | 867.760         | 806.512         | 792.795         |
| Venituri vânzarea reziduurilor                                     | 9.946           | 11.935          | 13.924          | 15.914          | 18.400          | 18.400          | 18.400          | 18.400          | 18.400          | 18.400          |
| Variația stocurilor de produse finite și prod. în curs de execuție | -20.235         | -20.235         | -20.235         | -20.235         | -20.235         | -20.235         | -20.235         | -20.235         | -20.235         | -20.235         |
| Subcontractarea în contul grupului                                 | 311             | 311             | 311             | 311             | 311             | 311             | 311             | 311             | 311             | 311             |
| Subcontractarea în contul terților                                 | 36.000          | 36.000          | 36.000          | 36.000          | 36.000          | 36.000          | 36.000          | 36.000          | 36.000          | 36.000          |
| <b>Producția proprie</b>   | <b>846.091</b>  | <b>841.222</b>  | <b>836.512</b>  | <b>831.643</b>  | <b>861.404</b>  | <b>854.545</b>  | <b>827.271</b>  | <b>902.236</b>  | <b>840.988</b>  | <b>827.271</b>  |
| Consumul de materii prime  | -203.066        | -213.841        | -224.345        | -235.100        | -192.332        | -203.086        | -245.854        | -128.304        | -224.345        | -245.854        |
| Transportul cu aprovizionările                                     | -4.755          | -5.007          | -5.253          | -5.505          | -4.503          | -4.755          | -5.756          | -3.004          | -5.253          | -5.756          |
| Costurile de achiziție și achiziții publice                        | -207.841        | -218.848        | -229.598        | -240.604        | -196.835        | -207.841        | -251.611        | 131.309         | -229.598        | -251.611        |
| <b>Marja brută pe producție</b>                                    | <b>638.250</b>  | <b>622.374</b>  | <b>606.914</b>  | <b>591.038</b>  | <b>664.569</b>  | <b>646.704</b>  | <b>575.660</b>  | <b>770.927</b>  | <b>611.390</b>  | <b>575.660</b>  |
| <b>Rata marjei brute</b>   | <b>75,4%</b>    | <b>74,0%</b>    | <b>72,6%</b>    | <b>71,1%</b>    | <b>77,1%</b>    | <b>75,7%</b>    | <b>69,6%</b>    | <b>85,4%</b>    | <b>72,7%</b>    | <b>69,6%</b>    |
| Mâna de lucru directă  | -147.950        | -136.342        | -132.704        | -152.108        | -144.485        | -139.807        | -150.548        | -118.672        | -136.862        | -157.651        |
| Electricitatea   | -75.310         | -79.298         | -83.193         | -87.181         | -71.322         | -75.310         | -91.169         | -47.579         | -83.193         | -91.169         |
| Alte cheltuieli de producție                                       | -25.217         | -25.217         | -26.350         | -18.417         | -25.217         | -25.217         | -15.583         | -26.350         | -24.083         | -27.483         |
| Producția de consum  | -66.079         | -69.500         | -72.841         | -76.262         | -62.658         | -66.079         | -79.683         | -42.291         | -72.841         | -79.683         |
| Gazul  | -31.448         | -33.113         | -34.740         | -36.405         | -29.783         | -31.448         | -38.071         | -19.868         | -34.740         | -38.071         |
| Ambalaje   | -1.796          | -1.796          | -1.877          | -1.312          | -1.796          | -1.796          | -1.110          | -1.877          | -1.715          | -1.957          |
| Costurile de întreținere   | -35.332         | -35.332         | -35.332         | -35.332         | -35.332         | -35.332         | -35.332         | -35.332         | -35.332         | -35.332         |
| Subcontractare   | -4.508          | -5.410          | -6.311          | -7.213          | -8.340          | -8.340          | -8.340          | -8.340          | -8.340          | -8.340          |
| <b>Costurile variabile</b>   | <b>-387.638</b> | <b>-386.007</b> | <b>-393.348</b> | <b>-414.229</b> | <b>-378.931</b> | <b>-383.327</b> | <b>-419.836</b> | <b>-300.307</b> | <b>-397.106</b> | <b>-439.686</b> |
| <b>Marja brută pe costurile variabile</b>                          | <b>638.250</b>  | <b>622.374</b>  | <b>606.914</b>  | <b>591.038</b>  | <b>664.569</b>  | <b>646.704</b>  | <b>575.660</b>  | <b>770.927</b>  | <b>611.390</b>  | <b>575.660</b>  |
| <b>Rata marjei pe costurile variabile</b>                          | <b>75,4%</b>    | <b>74,0%</b>    | <b>72,6%</b>    | <b>71,1%</b>    | <b>77,1%</b>    | <b>75,7%</b>    | <b>69,6%</b>    | <b>85,4%</b>    | <b>72,7%</b>    | <b>69,6%</b>    |
| Cheltuieli administrative, logistice și de suport al producției    | -3.475          | -3.475          | -3.529          | -3.147          | -3.475          | -3.475          | -3.011          | -3.529          | -3.420          | -3.584          |
| Cheltuielile sediului central                                      | -11.667         | -11.667         | -11.667         | -11.667         | -11.667         | -11.667         | -11.667         | -11.667         | -11.667         | -11.667         |
| Mâna de lucru indirectă  | -121.208        | -112.199        | -109.316        | -124.435        | -118.519        | -114.888        | -123.225        | -98.484         | -112.603        | -128.738        |
| Cheltuielile cu serviciile   | -26.417         | -26.417         | -26.417         | -26.417         | -26.417         | -26.417         | -26.417         | -26.417         | -26.417         | -26.417         |

Document de Prezentare a S.C. IUS S.A.

|                               |                 |                 |                 |                 |                 |                 |                 |                 |                 |                 |
|-------------------------------|-----------------|-----------------|-----------------|-----------------|-----------------|-----------------|-----------------|-----------------|-----------------|-----------------|
| Amortizarea clădirilor        | -61.812         | -61.812         | -61.812         | -61.812         | -61.812         | -61.812         | -61.812         | -61.812         | -61.812         | -61.812         |
| Amortizarea utilajelor        | -88.690         | -88.690         | -88.690         | -88.690         | -88.690         | -88.690         | -88.690         | -88.690         | -88.690         | -88.690         |
| Taxe și impozite directe      | -18.974         | -18.974         | -18.974         | -18.974         | -18.974         | -18.974         | -18.974         | -18.974         | -18.974         | -18.974         |
| <b>Costuri fixe</b>           | <b>-332.242</b> | <b>-323.233</b> | <b>-320.464</b> | <b>-335.141</b> | <b>-329.553</b> | <b>-325.922</b> | <b>-333.795</b> | <b>-309.573</b> | <b>-323.582</b> | <b>-339.881</b> |
| <b>Marja operațională</b>     | <b>-81.630</b>  | <b>-86.866</b>  | <b>-106.898</b> | <b>-158.332</b> | <b>-43.914</b>  | <b>-62.546</b>  | <b>-177.970</b> | <b>161.047</b>  | <b>-109.298</b> | <b>-203.907</b> |
| Diverse- Facturi              |                 |                 |                 |                 |                 |                 |                 |                 |                 |                 |
| Diverse-Cheltuieli financiare | -795            | -795            | -795            | -795            | -795            | -795            | -795            | -795            | -795            | -795            |
| Diverse-Vânzări diverse       | 8.333           | 8.333           | 8.333           | 8.333           | 8.333           | 8.333           | 8.333           | 8.333           | 8.333           | 8.333           |
| Diverse-Vânzările utilajelor  |                 |                 |                 |                 |                 |                 |                 |                 |                 |                 |
| <b>Contribuții și altele</b>  | <b>7.538</b>    | <b>7.538</b>    | <b>7.538</b>    | <b>7.538</b>    | <b>7.538</b>    | <b>7.538</b>    | <b>7.538</b>    | <b>7.538</b>    | <b>7.538</b>    | <b>7.538</b>    |
| <b>Rezultatul operațional</b> | <b>-74.092</b>  | <b>-79.327</b>  | <b>-99.359</b>  | <b>-150.793</b> | <b>-36.376</b>  | <b>-55.007</b>  | <b>-170.432</b> | <b>168.586</b>  | <b>-101.760</b> | <b>-196.369</b> |

*Sursă: Emitent*

#### **4 . Decizia organului statutar privind tranzactionarea pe AeRO**

##### **SC IUS SA**

Narciselor nr. 50, imobil 2, Brasov,  
Capital social 4.597.004,5 Lei  
Nr. Recom Brasov J08/30/31.01.1991  
CUI RO 1109309

##### **HOTARAREA**

**Adunarii Generale Extraordinare  
din 28.01.2015**

In data de 28.01.2015, ora 09<sup>00</sup>, actionarii societății SC IUS SA reuniti în Adunare Generală Ordinară, in conformitate cu Statutul Societatii si cu Legea nr. 31/1990, au adoptat urmatoarele

##### **HOTARARI**

###### **Hotararea 1.**

Se respinge efectuarea de către societate a demersurilor legale necesare în vederea admiterii la tranzacționare a acțiunilor emise de societate pe o piață reglementată (BVB), in conformitate cu Legea 151/2014.

###### **Hotararea nr. 2.**

Se aproba efectuarea de către societate a demersurilor legale necesare în vederea admiterii la tranzacționare a acțiunilor emise de societate pe Sistemul Alternativ de Tranzactionare (ATS) – Categoria de Baza, in conformitate cu Legea 151/2014.

###### **Hotararea nr. 3.**

Se aproba mandatarea D-lui Arnaud Moulin, presedintele Consiliului de Administratie, sa efectueze toate procedurile si formalitatile prevazute de lege pentru aducerea la indeplinire a Hotararii AGEA, sa depuna si sa preia acte si sa semneze in acest scop in numele Societatii, in relatiile cu Registrul Comertului, ASF, BVB, precum si alte entitati publice sau private. Mandatarul va putea delega



SC IUS SA  
Proces-verbal al Adunarii Generale Ordinare din data de 28.01.2015

---

puterile acordate conform celor de mai sus, oricarei persoane dupa cum considera necesar (avocati, societati de valori mobiliare, s.a.m.d.).

**Hotararea nr. 4.**

Se aproba ca data de inregistrare data de 18.02.2015.

Presedinte



Secretarul Adunarii



## 5. Actul constitutiv al societății

**ACT CONSTITUTIV**  
**ACTUALIZAT LA DATA DE 14.05.2013**  
**Al Societății Comerciale « IUS » S.A.**  
**Inregistrata in Registrul Comertului Brasov sub nr. J08/30/1991**  
**Avand Cod Unic de Inregistrare RO 1109309**

Subscrisa S.C. "IUS" S.A., societate de nationalitate romana, cu sediul in Brasov, str. Narciselor nr. 50, imobil 2 jud. Brasov, inregistrata in Registrul Comertului Brasov sub nr. de ordine J08/30/1991, reprezentata prin Presedintele Consiliului de Administratie Arnaud Claude Bruno Moulin;

In baza hotararii din data de 13.05.2013 a Consiliului de Administratie prin care s-a aprobat modificarea actului constitutiv, se aproba actul constitutiv reactualizat al societatii, care inglobeaza toate modificarile deja produse si care va avea urmatorul continut:

### Art. 1. DENUMIREA SOCIETĂȚII ȘI FORMA JURIDICĂ.

(1) Denumirea societatii este „IUS”.

(2) Societatea este o societate pe actiuni si își desfășoara activitatea în conformitate cu legile române, cu prezentul contract de societate, cu prevederile statutului, ca act dezvoltator si completator al contractului de societate si cu reglementarile interne ale societatii adoptate de catre organele statutare.

### Art. 2. SEDIUL SOCIETĂȚII

(1) Sediul societății este în România, Brasov, str. Narciselor, nr. 50, imobil 2, jud. Brasov.

(2) Societatea poate avea sedii secundare, situate în orice localități din țară și din străinătate, care se vor înființa în conformitate cu prevederile legale, dupa caz, prin hotarari ale adunarilor generale ale actionarilor ori prin decizii ale Consiliului de Administratie.

### Art. 3. OBIECTUL DE ACTIVITATE

(1) Societatea are ca si **domeniu principal de activitate**, productia de unele si articole de fierarie (257), **obiectul principal de activitate**, fiind activitatea de Fabricarea uneltelor(2573);

#### A. Activitati de productie

0240 Activitati de servicii anexe silviculturii

1622 Fabricarea parchetului asamblat în panouri

1623 Fabricarea altor elemente de dulgherie si tâmplarie, pentru constructii

1624 Fabricarea ambalajelor din lemn

1629 Fabricarea altor produse din lemn; fabricarea articolelor din pluta, paie si din alte materiale vegetale impletite

2222 Fabricarea articolelor de ambalaj din material plastic

2

- 2433 Productia de profile obtinute la rece
- 2511 Fabricarea de constructii metalice si parti componente ale structurilor metalice
- 2512 Fabricarea de usi si ferestre din metal
- 2550 Fabricarea produselor metalice obtinute prin deformare plastica; metalurgia pulberilor
- 2561 Tratarea si acoperirea metalelor
- 2562 Operatiuni de mecanica generala
- 2571 Fabricarea produselor de taiat
- 2571 Fabricarea produselor de taiat
- 2573 Fabricarea uneltelor
- 2599 Fabricarea altor articole din metal n.c.a.
- 2611 Fabricarea subansamblurilor electronice (module)
- 2651 Fabricarea de instrumente si dispozitive pentru masurare, verificare, control, navigatie
- 2670 Fabricarea de instrumente optice si echipamente fotografice
- 2811 Fabricarea de motoare si turbine (cu exceptia celor pentru avioane, autovehicule si motociclete)
- 2829 Fabricarea altor masini si utilaje de utilizare generala n.c.a.
- 2841 Fabricarea utilajelor si a masinilor-unelte pentru prelucrarea metalului
- 2849 Fabricarea altor masini-unelte n.c.a.
- 2892 Fabricarea utilajelor pentru extractie si constructii
- 2899 Fabricarea altor masini si utilaje specifice n.c.a.
- 2932 Fabricarea altor piese și accesorii pentru autovehicule și pentru motoare de autovehicule
- 3230 Fabricarea articolelor pentru sport
- 3250 Fabricarea de dispozitive, aparate și instrumente medicale stomatologice
- 3299 Fabricarea altor produse manufacturiere n.c.a.
- 3311 Repararea articolelor fabricate din lemn
- 3313 Repararea echipamentelor electronice și optice
- 3314 Repararea echipamentelor electrice
- 3319 Repararea altor echipamente
- 3320 Instalarea mașinilor și echipamentelor industriale
- 4332 Lucrari de tamplarie si dulgherie
- 4332 Lucrari de tamplarie si dulgherie
- 4391 Lucrari de invelitori, sarpante si terase la constructii
- 4531 Comert cu ridicata de piese si accesorii pentru autovehicule
- 4532 Comert cu amanuntul de piese si accesorii pentru autovehicule
- 4619 Intermedieri in comertul cu produse diverse
- 4690 Comert cu ridicata nespecializat

2

3

- 4741 Comert cu amanuntul al calculatoarelor, unitatilor periferice si software-ului in magazine specializate
- 4742 Comert cu amanuntul al echipamentului pentru telecomunicatii in magazine specializate
- 4753 Comert cu amanuntul al covoarelor, carpetelor, tapetelor si al altor acoperitoare de podea in magazine specializate
- 4759 Comert cu amanuntul al mobilei, al articolelor de iluminat si al articolelor de uz casnic n.c.a. in magazine specializate
- 4764 Comert cu amanuntul al echipamentelor sportive in magazine specializate
- 4765 Comert cu amanuntul al jocurilor si jucariilor in magazine specializate
- 4776 Comert cu amanuntul al florilor, plantelor si semintelor; comert cu amanuntul al animalelor de companie si a hranei pentru acestea, in magazine specializate
- 4777 Comert cu amanuntul al ceasurilor si bijuteriilor, in magazine specializate
- 4778 Comert cu amanuntul al altor bunuri noi in magazine specializate
- 4939 Alte transporturi terestre de calatori n.c.a.
- 4941 Transporturi rutiere de marfuri
- 4942 Servicii de mutare
- 5210 Depozitari
- 5224 Manipulari
- 5629 Alte servicii de alimentatie n.c.a.
- 6420 Activitati ale holdingurilor
- 6499 Alte intermediari financiari n.c.a.
- 6820 Inchirierea si subinchirierea bunurilor imobiliare proprii sau inchiriate
- 7021 Activitati de consultanta in domeniul relatiilor publice si al comunicarii
- 7022 Activitati de consultanta pentru afaceri si management
- 7120 Activitati de testari si analize tehnice
- 7219 Cercetarea si dezvoltarea in alte stiinte naturale si inginerie
- 7311 Activitati ale agentilor de publicitate
- 7312 Servicii de reprezentare media
- 7490 Alte activitati profesionale, stiintifice si tehnice n.c.a.
- 7712 Activitati de inchiriere si leasing cu autovehicule rutiere grele
- 7739 Activitati de inchiriere si leasing cu alte masini, echipamente si bunuri tangibile n.c.a.
- 8292 Activitati de ambalare
- 8560 Activitati de servicii suport pentru invatamant
- 9529 Repararea articolelor de uz personal si gospodaresc n.c.a.

3

Societatea isi rezerva dreptul de a face si orice alte operatiunile si activitatile conexe activitatilor din obiectul sau de activitate, inclusiv operatiuni de intermediere si de import export.

#### Art. 4. CAPITALUL SOCIAL

(1)Capitalul social subscris si varsat al societatii este de 4.597.004,05 lei divizat in 45.970.045 actiuni nominative, in valoare de 0,10 lei fiecare.

(2) Structura si repartizarea capitalului social este tinuta, in conformitate cu prevederile legii, de catre societatea de registru independent extern.

(3)Societatea a fost infiintata ca societate pe actiuni in baza Legii nr. 15/1990 prin Hotararea de Guvern nr. 1176/1990, fiind inregistrata la oficiul Registrului Comertului Brasov la data de 31.01.1991, cu nr. J08/30/1991. Societatea a preluat patrimoniul Intreprinderii de Unelte si Scule Brasov care si-a incetat activitatea incepand cu data mentionata.

Societatea a intrat sub incidenta Legii nr. 55/1995 pentru accelerarea procesului de privatizare, cu posibilitatea transferului gratuit a pana la 60% din capitalul social contra certificatelor de proprietate si a cupoanelor nominative de privatizare. In cadrul **Programului de privatizare in Masa (PPM)** au fost subscrise un numar de **12.537.285 actiuni**, reprezentand 60% din totalul actiunilor emise de societate. Aceste actiuni au fost transferate unui numar de 17.930 persoane fizice.

In urma transferului a 60% din totalul actiunilor emise catre cetatenii romani indreptatiti, societatea a devenit societate o piata reglementata, aceasta procedura echivaland cu o oferta publica.

In baza Legii contractul de management nr. 66/1993 un numar de **16.236 actiuni**, reprezentand **0,08%** din totalul de actiuni, au fost transmise managerilor societatii.

In conformitate cu Hotararea Consiliului de Administratie al Fondului Proprietatii de Stat, publicata in Monitorul Oficial al Romaniei, partea IV, suplimentul 8/20.03.1996, S. C. IUS S.A. a fost selectata pentru vanzarea prin oferta publica a unui numar de 8.341.954 actiuni detinute de FPS, reprezentand 39,92% din totalul actiunilor.

In urma incheierii ofertei publice de vanzare de actiuni derulata in perioada 16 Noiembrie – 3 Decembrie 1998, prin metoda licitatiei olandeze, Societatea Comerciala IUS S.A. a devenit societate cu capital integral privat, prin cumpararea de catre **Forges de la Loire et de Milourd S.A.**, 20, Boulevard d’Auvergne, 42502 Le Chambon Feugerolles Cedex, Franta a unui numar de **8.341.954 actiuni**, reprezentand **39,92%** din capitalul social, detinute de FPS.

Ulterior, prin actul additional autentificat sub nr. 4939/24.09.1999 la BNP Tudorache Viorel a fost majorat capitalul social pana la nivelul actual de 4.597.004,05 lei, fiind emise la aceasta majorare de capital social un numar de 25.074.570 actiuni.

#### Art. 5. REDUCEREA SI / SAU MAJORAREA CAPITALULUI SOCIAL

(1) Reducerea si / sau majorarea capitalului social se poate decide, de catre adunarea generala extraordinara a actionarilor, in conditiile legii

#### Art. 6. ACȚIUNILE

(1) Capitalul social este împărțit în 45.970.045 acțiuni, in valoare nominala de 0,10 lei fiecare. Toate acțiunile sunt nominative si dematerializate, fiind evidentiata prin inscrieri in cont.

(2) Acțiunile nominative sunt repartizate in conformitate cu inregistrarile tinute de catre societatea de registru care asigura tinerea registrului independent extern.

(3) Drepturile conferite de actiunile detinute de catre actionari, cesiunea si regimul lor sint cele prevazute in lege si in prezentul act constitutiv, in masura in care acesta deroga de la lege. Distributia beneficiilor realizate de societate si suportarea eventualelor pierderi se va face proportional cu aportul fiecaruia la capitalul social.

#### Art. 7. ADUNAREA GENERALĂ A ACȚIONARILOR

(1) Adunarea generală a acționarilor este organul suprem de conducere al societății.

(2) Adunările generale sunt ordinare și extraordinare; adunările generale ordinare se vor ține anual, fiind convocate de către consiliul de administrație, in conformitate cu reglementarile speciale in domeniu.

(3) Adunarea generală extraordinară se întrunește ori de câte ori este necesar a se lua o hotărâre privitoare la o chestiune care este in competenta sa, conform legii.

(4) Competentele Adunarii generale ordinare si respectiv extraordinare sunt reglementate prin lege.

(5) Adunările generale se vor ține la sediul societății ori locul indicat în convocare.

(6) Lucrarile Adunarii sunt prezidate de catre presedintele Consiliului de Administratie sau de catre un alt membru al Consiliului de Administratie desemnat de catre consiliu in acest scop.

(7) Dreptul la vot în adunarea generală nu poate fi cedat, acționarii vor putea fi reprezentați de către mandatarii cu procură specială, mandatarii nefiind obligatoriu să aibă calitatea de acționari.

(8) Hotărârile Adunării se iau prin vot deschis sau secret, după caz. Votul secret este obligatoriu la alegerea/revocarea membrilor Consiliului de Administratie și a Auditorului.

#### Art. 8. CONSILIUL DE ADMINISTRAȚIE

(1) Societatea comercială este administrată de un Consiliu de Administratie, ca organ deliberativ de gestiune, compus din 5 membrii, dintre

6

care un președinte și patru membrii, care lucrează împreună ca un organ deliberativ; membrii, inclusiv președintele Consiliului de Administrație pot fi și cetățeni străini sau cu dubla cetățenie.

(2) Consiliul de administrație are un mandat de 2 ani, aceasta putând fi prelungit, prin re alegerea aceluși administratori pentru noi perioade de câte 2 ani. Mandatul administratorilor este oneros.

(3) În relațiile cu directorii societatea este reprezentată de către Președintele Consiliului de Administrație; președintele poate fi numit și director general. ceilalți membri ai consiliului de administrație vor putea să exercite actele de reprezentare necesare administrării societății, numai pe baza unor împuterniciri speciale și limitate acordate, în scris, de către Președinte.

(4) Fiecare administrator este obligat să depună o garanție pentru administrația sa, egală cu valoarea a zece acțiuni, garanția poate fi depusă și de către o altă persoană pentru administrator; auditorul va elibera administratorilor un certificat din care să rezulte depunerea garanției.

(5) Președintelui Consiliului de Administrație i se acordă facultatea de a submândata alte persoane, pentru aducerea la îndeplinire a anumitor operațiuni, conform mandatului acordat.

(6) Dezbaterile consiliului de administrație se vor consemna într-un proces-verbal.

(7) Membrii consiliului de administrație lucrează împreună, pentru valabila sa întrunire fiind necesară prezenta a jumătate plus unu dintre membrii. Deciziile se iau prin votul majorității membrilor prezenți.

(8) Dezbaterile Consiliului de Administrație vor avea loc conform proiectului comunicat de către președinte. Acesta asigură și conducerea ședințelor Consiliului de Administrație; în lipsa sa ședințele vor fi prezitate de către un alt membru al consiliului ales dintre cei prezenți.

(9) Membrii consiliului de administrație pot participa la lucrările consiliului și prin teleconferință.

#### Art. 9. ATRIBUȚIILE CONSILIULUI DE ADMINISTRAȚIE

- a. Stabilește direcțiile principale de activitate și de dezvoltare ale societății;
- b. Stabilește sistemul contabil și de control financiar și aprobă planificarea financiară;
- c. Numeste și revocă directori, cărora le stabilește competențele și remunerația;
- d. Supraveghează activitatea directorilor;
- e. Pregătește raportul anual, organizează adunarea generală a acționarilor și implementează hotărârile acesteia;
- f. Formulează cerere pentru deschiderea procedurii insolvenței societății, potrivit Legii 85/2006 privind procedura insolvenței;

7

- g. Exerciți atribuțiile menționate la art. 113 lit. (b),(c),(f),(g) și (j) din Legea 31/1990, modificată, atribuții ce îi sunt delegate în baza actului constitutiv, în conformitate cu prevederile art. 114 din Legea 31/1990;
- h. Alege și revocă președintele Consiliului de Administrație ;
- i. Exerciți orice alte atribuții stabilite în sarcina sa de către Adunarea Generală Ordinară sau Extraordinară.

**Art. 10. ATRIBUȚIILE DIRECTORULUI GENERAL:**

- a. Aduce la îndeplinire hotărârile Consiliului de Administrație;
- b. Aplică strategia și politica de dezvoltare a societății;
- c. Propune și aplică strategia de marketing, după aprobarea de către Consiliul de Administrație;
- d. Stabilește politica de personal și structura organizatorică a societății și numărul de posturi;
- e. Stabilește îndatoririle și reponsabilitățile personalului societății, pe compartimente;
- f. Numeste comisia de negociere a contractului colectiv de muncă și semnează contractul colectiv de muncă;
- g. Angajează personalul necesar desfășurării activității societății; negociază și desfășoară contractele individuale de muncă ale personalului societății și decide urmarirea în justiție a salariatilor, pentru pagubele produse;
- h. reprezintă societatea în raporturile cu terții, în acest sens el negociind și încheind, toate actele juridice necesare, în baza împuternicirilor primite din partea consiliului de administrație;
- i. aprobă contractarea de împrumuturi pe termen scurt, mediu sau lung, a caror valoare nu depășește suma de 200.000 de Euro;
- j. conduce întreaga activitate curentă a societății și încheie contracte în limitele de competență stabilite de către consiliul de administrație și exerciți orice alte atribuții stabilite de către Consiliul de Administrație și Adunarea Generală a Acționarilor.

**Art. 11. AUDITORUL; CONTROLUL GESTIUNII SOCIETATII**

(1) Auditorul societății este are competențele și răspunderea reglementate de către lege și este numit de către Adunarea Generală Ordinară a Acționarilor.

(2) Acționarii au dreptul să solicite eliberarea de copii, contra – cost, de pe rapoartele auditorului, de pe rapoartele trimise pieței de capital și de pe situațiile financiare anuale.

**Art.12. STABILIREA SI REPARTIZAREA PROFITULUI**

(1) Beneficiul societății se stabilește pe baza bilanțului aprobat de adunarea generală. Profitul rămas după plata impozitelor se repartizează conform prevederilor legale. Plata dividendelor convenite acționarilor se face de

7



8

către societate în cel mult 8 luni de la data aprobarii situației financiare aferente anului financiar încheiat.

(2) Suportarea pierderilor se face de către acționari, proporțional cu aportul la capital.

#### Art. 13. DURATA SOCIETĂȚII

(1) Societatea Comercială „IUS” S.A. se constituie pe durată nedeterminată.

#### Art. 14. DIZOLVAREA ȘI LICHIDAREA

(1) Dizolvarea societății se produce în cazurile și situațiile prevăzute de către lege.

(2) Dizolvarea societății trebuie să fie înscrisă în Registrul Comerțului și publicată în Monitorul Oficial.

(3) În caz de dizolvare societatea va fi lichidată, în conformitate cu prevederile legale.

#### Art. 15. EXERCITIUL FINANCIAR

(1) Exercițiul financiar începe la 01 Ianuarie și se termină la 31 Decembrie.

#### Art. 16. AMORTIZAREA FONDURILOR FIXE

(1) Amortizarea fondurilor fixe se realizează în condițiile legii.

S.C. „IUS” S.A.

Prin Arnaud Claude Bruno Moulin



**UNIUNEA NATIONALA A BAROURILOR DIN ROMANIA**

**BAROUL BRASOV**  
**POPA, MARIN SI ASOCIATII**

**Societate Civila de Avocati**

**Brasov, str. M. Kogalniceanu, nr. 4, bl. 17, sc. B, ap. 1**

**INCHEIEREA DE DATA CERTA nr. 039**

**Anul 2013, luna mai ziua 14**

In conformitate cu dispozitiile art. 3, lit. c, din Legea nr. 51/1995 privind exercitarea profesiei de avocat atest data, identitatea partilor si continutul prezentului in scris, intitulat "*Actul constitutiv actualizat al Societatii pe actiuni IUS*". Inscrisul contine 8 (opt) pagini, inclusiv prezenta, fiind redactat si semnat in 6 (sase) exemplare.

Avocat

